BRASS'ACTUALITÉS

2025

N°25

SOMMAIRE

Page 2 et 3
Mot du Maire

Page 4 à 15
Mots des adjoints et délégués

Page 16 et 17
Retours en images

Page 18 et 19
État civil

Page 20
Bulletin du repas des Ainés

LE MOT DU MAIRE

Chères Brassacoises, Chers Brassacois,

Les travaux du centre-ville ont officiellement commencé le 25 novembre 2024 et se poursuivront tout au long de l'année 2025. Grâce au programme « Petites Villes de Demain », nous avons pu lancer ce chantier d'envergure qui, comme vous avez pu le constater si vous vous êtes rendus en ville, transformera notre centre.

Depuis février, la rue Charles Souligoux est fermée au niveau de la rue de la Couarde et le restera jusqu'à fin avril.

En mars, les travaux se sont concentrés sur la partie côté place Peynet, obligeant le déplacement du marché du dimanche devant la mairie.

À partir d'avril, le chantier se déplacera vers la **place de la Liberté**, une phase plus délicate pour la circulation. Nous vous communiquerons les informations via les **réseaux sociaux Ville de Brassac-les-Mines** et par la **presse locale**.

Cependant, les parkings suivants resteront accessibles :

- Place Peynet
- Place Le Royal
- Place Jean Lignerat
- Parking de la mairie
- Parking voie Jean Jaurès

L'accès aux commerces pour les piétons sera maintenu durant toute la durée des travaux.
Merci pour votre compréhension.

Ces travaux sont essentiels pour redynamiser notre cœur de ville et le rendre plus attractif, mais nous sommes conscients que cela aura un impact pour nos commerçants.

C'est pourquoi nous avons mis en place deux aides pour les soutenir durant cette période :

- **Les bons d'achat** : chaque habitant majeur pourra bénéficier d'un bon d'achat de 15€, à utiliser jusqu'en octobre 2025, afin de soutenir nos commerces cela représente une enveloppe exceptionnelle de 51 000 €.
- **La convention avec la Chambre des Métiers** : cette convention permettra d'analyser les résultats des commerces pour les années 2022, 2023, 2024, et de les comparer avec celui de 2025. Si une baisse de marge de plus de 5% est constatée, les commerces concernés recevront une compensation en 2026.

Nous espérons que ces mesures aideront à **maintenir une dynamique commerciale** forte et solidaire durant cette phase de travaux et nous comptons sur votre solidarité envers nos commerçants.

Les travaux avancent également sur la **zone commerciale**, avec l'aménagement du Netto et les travaux du Bricomarché qui débuteront à la fin de l'été. En attendant, nous allons réaliser la voirie entre le rond-point de la République et la rue Charles De Gaulle. Cette voie permettra de relier l'avenue de Charbonnier à l'avenue de la Coussonnière.

L'autre grand chantier en cours est la construction du **nouveau gymnase**. La grue installée sur le site n'est pas passée inaperçue et il est certain que ce projet, très attendu, sera livré d'ici la fin de l'année.

Je tiens également à **remercier les services techniques** pour leur travail remarquable de nettoyage à Brassaget, le long des berges de l'Allier. Ce secteur, malheureusement trop souvent souillé par des déchets sauvages, a accumulé 165 m³ de déchets verts et 22 tonnes de déchets divers. Grâce à leur travail, le site est désormais propre, et nous pouvons à nouveau profiter de belles balades le long de l'Allier.
Pour éviter que cela ne se reproduise, nous avons créé des fosses et réalisé un empierrement pour empêcher le passage des véhicules. De plus, les services de gendarmerie et de la police municipale effectueront régulièrement des rondes sur le site afin de contrôler les dépôts illégaux et verbaliser les personnes responsables.

Enfin, nous avons le plaisir de vous annoncer l'ouverture, en juin 2025, d'une **Maison d'Enfants à Caractère Social (MECS)**, qui accueillera 10 enfants âgés de 6 à 12 ans. Ce projet est porté par le Conseil Départemental du Puy-de-Dôme et sera géré par l'association ANEF.
Ce nouveau service contribuera à renforcer l'offre de structures d'accueil et à soutenir les familles en difficulté.

Ce premier semestre 2025 sera marqué par de très bons moments :

- **Samedi 12 avril : 2ème édition Garuda Warriors Fight**
  Entrée 15€ au Gymnase Louise Michel
- **Samedi 26 avril : Les 10 Commandements *(Voice Avenue)***
  Comédie musicale au gymnase Louise Michel
  Billets en vente à la médiathèque au prix de 15 €
- **Samedi 17 mai : Inauguration de l'Espace Lignerat**
  Le matin, suivie de l'arrivée de la première étape du Tour de l'Agglo Pays d'Issoire dans l'après-midi.

- **29, 30 et 31 mai : Arverne Reggae Festival #7**
  Retour du Festival Reggae avec les Jeunes Mines de Rien
- **Jeudi 26 juin : Festival Europavox - Concert délocalisé**
  Au carreau de la Mine de Bayard
- **Samedi 26 juillet : 6ème Fête de la Mine**
  Avec la Team Goldman au carreau de la Mine de Bayard

Toutes ces bonnes nouvelles doivent nous rendre fiers de notre ville et de l'avenir prometteur de notre territoire.
Nous avons beaucoup de raisons d'être optimistes et de continuer à œuvrer ensemble pour faire de Brassac-les-Mines un lieu toujours plus agréable à vivre, dynamique et prospère.

Fabien BESSEYRE
Maire de Brassac-les-Mines
Vice-président à l'Agglo Pays d'Issoire
Vice-président du Conseil Départemental
du Puy-de-Dôme

EDDIE GUINET

Adjoint aux travaux, espaces publics et économie d'énergie

Membres de la commission : Eddie Guinet, Michèle Besse, Hervé Bouchet, Françoise Cautin, Catherine Denaives, Philippe Monier, Christian Pages, Dominique Plutino et Christian Ryckeboer.

TRAVAUX SUR LA COMMUNE

Dans un monde où il est de plus en plus difficile d'atteindre les objectifs fixés, il est plus que jamais essentiel de rester concentré et attentif sur les travaux et d'obtenir des résultats dans les délais impartis. Plusieurs reprises de fouilles ainsi que des travaux de bordures de trottoirs ont été réalisés sur toute la commune afin d'améliorer les conditions de circulation des usagers et de garantir des infrastructures de qualité et un cadre de vie agréable pour les habitants.

CHEMINS

Une entreprise spécialisée dans l'entretien des chemins est intervenue sur la commune.

ENTRETIEN DES FOSSES

Les fossés ont été curés par cette même entreprise. C'est une opération essentielle car les sédiments s'y accumulent, telle que la boue, et ils doivent être retirés pour assurer un bon écoulement des eaux pluviales et prévenir les inondations.

MATÉRIEL

Achat d'un manuscopique, un nouvel investissement majeur destiné à améliorer les conditions de travail des agents des services techniques.

PROPRETÉ

Nous adressons nos sincères remerciements à l'équipe du service technique pour leur engagement à maintenir nos espaces publics propres. Leur travail contribue directement au bien-être de notre collectivité.

Deux astuces simples et écologiques pour ne plus jetez les feuilles mortes :

- **Compostage** : les feuilles apportent des nutriments précieux pour un compost de qualité.
- **Paillis** : disposez-les au pied de vos plantes pour les protéger du froid et limiter les mauvaises herbes.

AVALOIRS

Le nettoyage des avaloirs est une des priorités de la commune, afin de prévenir les inondations.

Nous rappelons aux habitants l'importance de ne pas jeter de déchets ni de produits toxiques sur la voie publique, ce qui peut obstruer les avaloirs et polluer l'environnement.

ASSAINISSEMENT ET RESEAUX SECS

Le chantier des travaux d'assainissement et de déploiement des réseaux secs a débuté au niveau de l'avenue du Château et de la rue de la Couarde. Ce projet vise à renforcer les infrastructures pour raccorder efficacement le centre-ville.

Il s'agit d'un chantier d'une grande envergure, caractérisé par des fouilles atteignant des profondeurs impressionnantes de 3,60 mètres. La complexité du projet requiert une coordination rigoureuse pour assurer la sécurité, la fluidité de la circulation et la qualité des ouvrages.

Ces interventions témoignent de l'engagement de la commune et ses équipes à améliorer chaque jour le quotidien des habitants. Merci aux équipes mobilisées et aux entreprises partenaires pour leur implication.

CATHERINE DENAIVES

Adjointe aux commerces, à l'artisanat et à la redynamisation du centre-ville

Membres de la commission : Jocelyne Bortoli, Sébastien Demaret, Gaëlle Mahoudeaux, Marc Roux, Michèle Besse, Christian Pages.

CONCOURS DES MAISONS FLEURIES

Cette année le concours des maisons fleuries et jardins potagers sera reconduit. Nous vous invitons à vous rendre à la mairie **à partir du lundi 5 mai** pour les inscriptions.

Une petite surprise vous attendra et les participants seront récompensés par des bons d'achats utilisables chez nos commerçants de proximité.

MARCHÉ

Pendant les travaux, le marché sera déplacé durant le mois de mars dans la rue Charles Souligoux. Ensuite il retrouvera la place Peynet.

Continuez de rendre visite aux commerçants ambulants pour pérenniser le marché. Nous incitons les associations à utiliser le kiosque Peynet pour faire découvrir leur activité ou pour proposer de petites collations aux visiteurs.

Il vous suffira d'appeler la mairie pour signaler votre venue. Nous vous remercions pour votre implication.

BONS D'ACHATS

Afin de soutenir les commerçants du centre-ville pendant la période des travaux, le conseil municipal a décidé d'offrir un bon d'achat de 15€ à tous les habitants Brassacois de plus de 18 ans, ce qui correspond à un montant de 51 000€.

Si vous n'avez pas reçu votre bon par courrier, nous vous invitons à vous adresser à la mairie pour vérification. Un justificatif de domicile vous sera alors demandé.

Ces bons seront pour vous l'occasion de vous rendre chez nos commerçants du centre-ville et de découvrir toute l'offre qu'ils proposent. Ils seront acceptés dans les boutiques ci-contre.

- **A la Toilet'** - *Salon de toilettage pour chiens et chats*
- **Arcalight** - *Photographe : photos d'identité et aide dans les démarches du permis de conduire et de demande de cartes grises.*
- **Alt'Hair Ego** - *Salon de coiffure*
- **Astro Pizza** - *Pizzeria*
- **Brocante Mahoudeaux** - *Brocante*
- **Phyto'zen** - *Salon de beauté et d'esthétique*
- **Chez Alex** - *Primeurs et épiceries*
- **Croq'Chaud** - *Kebab, paninis, tacos, burger, ...*
- **Crea'Tif Coiffure** - *Salon de coiffure, esthétique et onglerie*
- **Dark Coffee** - *Bar, PMU, Française des jeux, Privatisation de salle*
- **Fromagerie de la Tour** - *Vente de fromages et de produits laitiers, réalisation de plateaux*
- **JBV Sellerie** - *Fabrication de sièges en cuir pour les véhicules motorisés*
- **La P'tite Italie** - *Pizzeria*
- **La Mine à Lunettes** - *Optique et examen de la vue*
- **Le vaisseau étoilé** - *BD tous publics - Mondial Relais*
- **Les z'herbes de chez Noos** - *Fleurs de chanvre, tisanes, produits locaux et bars (prochainement restauration)*
- **Millepatte** - *Services à domicile, livraison de repas, gardes d'enfants et jardinage*
- **Ouragan** - *Boutique de prêt à porter hommes/femmes et accessoires*
- **Pharmacie Roux** - *Pharmacie et parapharmacie*
- **Serenity's Auvergne Services** - *Services à domicile*
- **Tomio Christiane** - *Tabac, Française des jeux, relais Pickup*

HERVÉ BOUCHET

Adjoint aux finances, à l'éducation, aux marchés publics et aux ressources humaines

Membres de la commission Finances : Léa Carnicer, Sébastien Demaret, Gaëlle Mahoudeaux, Philippe Monier, Christian Ryckeboer.

Membres de la commission Éducation : Jocelyne Bortoli, Vinciane Grand, Agnès Jeanpetit, Gaëlle Mahoudeaux, Marc Roux, Sabine Tock.

FINANCES

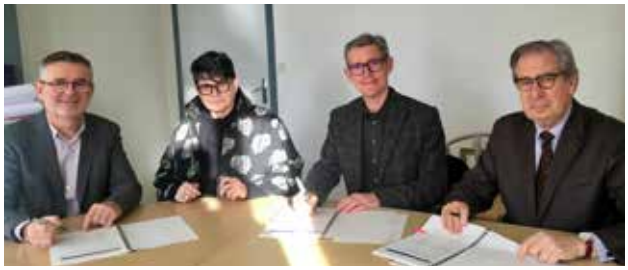

L'orientation budgétaire 2025 a été présentée et débattue en Conseil Municipal du 28 novembre 2024, au niveau investissement l'axe principal est la réalisation de l'aménagement du centre bourg. Au programme aussi, la fin de la viabilisation de l'avenue Charles De Gaulle pour l'ouverture du Netto en septembre. L'échange de bâtiment avec API (maison France Services) va permettre de lancer les travaux pour la réalisation sur le site de Bayard (ancien bâtiment communautaire) du musée Peynet et une refonte de l'accueil du musée de la mine. Au niveau matériel, l'acquisition d'un télescopique a été programmé et la livraison a été faite en janvier.

En termes de fonctionnement, maintien des budgets pour les écoles, le CCAS et les associations (+5,6%), enveloppe exceptionnelle de 51 000€ pour soutenir les commerçants du centre-ville pendant les travaux, niveau personnel pas d'embauche de prévue hors remplacement de départ ou longue maladie.

En recettes et cela pour la 6ème année consécutive **le taux communal de la taxe foncière n'augmentera pas.**

Ce budget 2025 a été voté lors du Conseil Municipal du 20 février ainsi que l'adoption du compte financier unique 2024, il en ressort une situation financière de la commune très saine, l'attention particulière aux dépenses depuis 5 ans, sans diminution des services, permet à la commune de réaliser les travaux envisagés sans faire appel à des emprunts complémentaires. Avec l'année 2024 on peut synthétiser la création d'épargne suivant le tableau ci-dessous.

	2020	2021	2022	2023	2024
Recettes de fonctionnement	4 142 008 €	3 188 071 €	3 616 515 €	3 969 329 €	3 972 605 €
Dépenses de fonctionnement	3 752 499 €	2 512 923 €	2 982 495 €	3 158 234 €	3 032 641 €
Epargne brute = CAF	389 509 €	675 148 €	634 020 €	811 095 €	939 964 €

La dette au 31/12/2024 était de 3 045 000€.

L'indicateur qui mesure la capacité de désendettement d'une collectivité est le ratio correspondant au nombre d'années que la collectivité mettrait à rembourser toute sa dette si elle y consacrait l'intégralité de sa CAF.

La soutenabilité de la dette d'une collectivité est donc un critère essentiel de l'appréciation de la situation financière. Ce ratio avec une moyenne 2023/2024 est de 3,48 années (3045/875).

HERVÉ BOUCHET

Adjoint aux finances, à l'éducation, aux marchés publics et aux ressources humaines

Membres de la commission Finances : Léa Carnicer, Sébastien Demaret, Gaëlle Mahoudeaux, Philippe Monier, Christian Ryckeboer.

Membres de la commission Éducation : Jocelyne Bortoli, Vinciane Grand, Agnès Jeanpetit, Gaëlle Mahoudeaux, Marc Roux, Sabine Tock.

SYNTHÈSE DU COMPTE ADMINISTRATIF 2024

INVESTISSEMENTS

Dépenses		Recettes	
Report déficit	0 €	CAF 2023	600 000 €
Ordre transfert	24 182 €	Ordre/amort.	267 001 €
Inv. patrimoine	410 090 €	Taxe aménagement	11 843 €
Remb. emprunt	711 296 €	Remb. TVA	61 132 €
Sub. versées	4 179 €	Subvention	79 026 €
Constr. & matériel	247 265 €	Créances	411 090 €
En cours de dépense	381 229 €	Report excédent	1 605 354 €
TOTAL	**1 778 241 €**	**TOTAL**	**3 035 446 €**
		Éxédent 2024	1 257 205 €
		Global	2 816 313 €

FONCTIONNEMENT

Dépenses		Recettes	
Énergie Fournitures	417 267 €	Impôts et taxes	2 134 538 €
Entretien Assurances	411 399 €	Produits et services	48 057 €
Personnel	1 333 601 €	Dotation de l'État	1 077 687 €
Loc. Autres charges	558 365 €	CAF 2023 affecté	619 144 €
Charges financières	37 600 €	Autres produits	395 362 €
Charges exceptionn.	83 512 €	Produits exceptionn.	87 879 €
Ordre de transfert	190 897 €	Ordre de transfert	229 082 €
TOTAL	**3 032 641 €**	**TOTAL**	**4 591 749 €**
CAF 2023 affecté	619 144 €		
CAF 2024	939 964 €		

ÉDUCATION

La carte scolaire pour le Puy-de-Dôme, sortie début février, ne prévoit pas de fermeture de classe à la rentrée 2025 pour la maternelle, ce qui est une très bonne nouvelle. L'effectif reste fragile et nous sommes sous surveillance, nous en profitons pour vous rappeler que les inscriptions pour les enfants nés en 2022 sont ouvertes depuis début mars et des pré-inscriptions pour les enfants nés au 1er semestre 2023 peuvent se faire, et pourront être satisfaites suivant le nombre de places restantes.

Depuis le début d'année nous avons été sollicités à de nombreuses reprises pour accorder des dérogations, notre devoir d'élus nous oblige à sécuriser notre école et, notamment dans une période où les effectifs sont en forte baisse, d'où des refus systématiques.

Au niveau de l'école élémentaire, pas de soucis d'effectif élèves mais au niveau de l'encadrement de la classe Ulis, nous avons, sur le budget de la commune, pris en charge le coût d'une personne 1H15/jour en lieu et place de l'État.

Cette année pas de grand voyage scolaire mais un projet artistique qui se traduira par la création d'une comédie musicale avec représentation à la salle Animatis d'Issoire.

La nouveauté est pour la cantine, avec la mise en place début janvier d'un self. Après un début d'optimisation du service, enfants et personnels sont ravis de ce changement.

VINCIANE GRAND

Adjointe au Centre Communal d'Action Sociale (CCAS)

Membres de la commission : Jocelyne Bortoli, Hervé Bouchet, Marc Roux, Christian Ryckeboer, Christiane Barreyre, Martine Weil, Michel Raulet, Martine Sadourny, Michèle Besse, Nicole Quinsat.

OUVERTURE EN JUIN D'UNE MAISON POUR ENFANTS À CARACTÈRE SOCIAL

Nous allons avoir l'ouverture prochainement de la maison d'enfants à caractère social en collaboration avec le Conseil Départemental, cette structure sera gérée par l'association ANEF, cela illustre l'engagement fort en faveur des populations vulnérables, elle répondra aux besoins de 10 enfants en situation de précarité ou de maltraitance.

Ce projet, soutenu par le Conseil Départemental, aura pour mission d'offrir un accueil bienveillant et protecteur à ces enfants, en leur fournissant une prise en charge éducative, psychologique et sociale de qualité.

Ces initiatives témoignent d'une volonté collective de lutter contre les violences, de protéger les plus fragiles et d'offrir des solutions concrètes et humaines aux personnes en détresse et tout cela en partenariat avec les institutions publiques, les associations et les acteurs sociaux, afin de garantir un soutien constant et adapté à chaque situation.

REPAS DES AÎNÉS

Comme chaque année, le repas des aînés se déroulera au Centre Culturel, le samedi 7 juin à 12H00. Pour participer, il est impératif de ramener le bulletin d'inscription en mairie avant le 31 mai. Ne manquez pas ce moment de convivialité !

- Bulletin détachable en dernière page.

PROJECTION DU FILM

L'auditorium de la ville a récemment accueilli la projection du film « Chasse gardée », organisée par le conseil municipal des jeunes. Les jeunes élus ont accueilli les participants et offert un goûter aux aînés présents, créant ainsi un moment de partage et de convivialité entre les générations.

DISPOSITIF ARGENT DE POCHE

Cette année encore, le dispositif argent de poche est proposé aux jeunes de 15 à 18 ans durant le mois de juillet. Les intéressés doivent ramener le bulletin d'inscription en mairie avant le 16 mai. Une belle opportunité pour les jeunes de s'impliquer dans la vie de la commune tout en gagnant un peu d'argent de poche !

VINCIANE GRAND

Adjointe au Centre Communal d'Action Sociale (CCAS)

Membres de la commission : Jocelyne Bortoli, Hervé Bouchet, Marc Roux, Christian Ryckeboer, Christiane Barreyre, Martine Weil, Michel Raulet, Martine Sadourny, Michèle Besse, Nicole Quinsat.

CONVENTION DE PARTENARIAT

Dans le cadre du contrat local de santé de 2024 à 2028, la communauté d'agglomération et la mairie de Brassac-les-Mines, mettent en place un partenariat pour favoriser l'accès aux soins des personnes vulnérables.

Un projet d'écoute sera ainsi proposé avec l'intervention de la psychologue clinicienne, Mme Mylène BERTRAND. Elle assurera des consultations individuelles chaque quinzaine, le vendredi 13H30 à 17H00, à la mairie. D'autres créneaux, notamment pendant les vacances scolaires, pourront être proposés ponctuellement.

Ce dispositif vise à offrir un espace de soutien psychologique aux habitants en situation de précarité ou de vulnérabilité.

CONSEIL MUNICIPAL DES JEUNES

Lors de la dernière réunion du conseil municipal des jeunes, il a été décidé d'installer des nichoirs à divers endroits de la commune, dans le but de favoriser la biodiversité locale.

En parallèle un projet a été lancé pour choisir une nouvelle structure de jeu destinée au parc pour enfants afin d'améliorer cet espace de loisirs et de le rendre encore plus attractif et adapté aux besoins des plus jeunes.

CARTE DE FIDÉLITÉ POUR LE CENTRE AQUALUDIQUE

Afin de faciliter l'accès des jeunes au centre aqualudique, il a été décidé de subventionner 1€ par entrée pour les enfants de 2 à 18 ans. Une convention de partenariat sera signée entre la commune et l'Agglomération du Pays d'Issoire.

Un système de bons justificatifs sera mis en place, permettant aux familles de bénéficier d'un tarif préférentiel. Ces bons seront remis en mairie et devront être présentés à l'accueil du centre pour accéder à ce tarif.

BILAN FRANCE SERVICE 2024

BRASSAC-LES-MINES

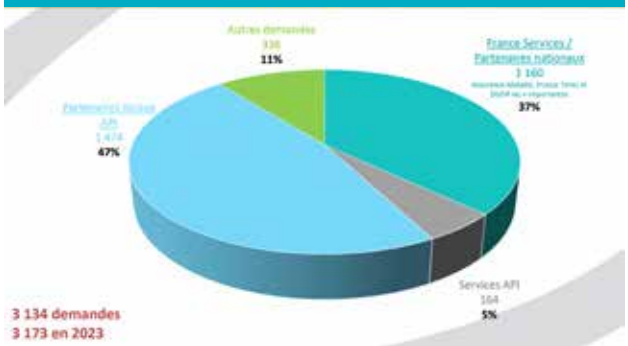

FOCUS : PARTENAIRE NATIONAUX

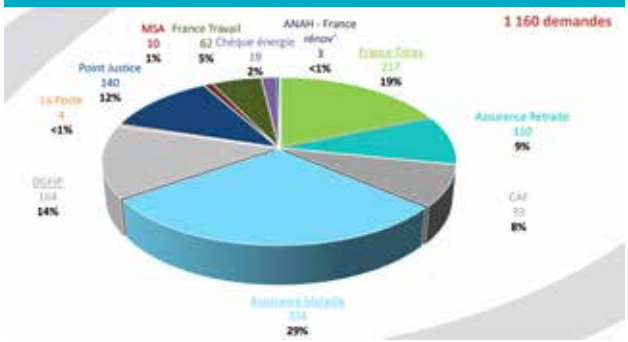

JACQUES CARLET

Adjoint aux associations et à l'environnement.

Membres de la commission : Hervé Bouchet, Léa Carnicer, Vinciane Grand, Philippe Monier, Laëtitia Tomio, Stéphane Veysseyre.

ASSOCIATIONS

Félicitations à Ylan Martin pour son titre de champion du monde en **Boxe Thaï** (Garuda Muay thaï)

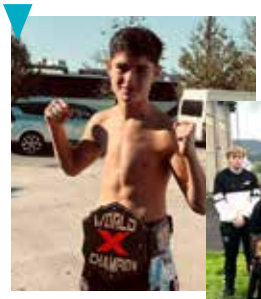

Lors du stage d'automne, l'**USBM** s'est vu remettre par le département du Puy-de-Dôme un lot de ballons qui seront utilisés par les nombreux jeunes footballeurs.

Une réunion s'est déroulée le 31 janvier 2025, au centre culturel, en présence de 38 associations.

L'objectif de cette rencontre était de faire un point sur la programmation pour 2025 qui comprendra plus de 50 évènements tout au long de l'année. Les participants ont pu échanger sur les dates et la logistique de ces évènements, mais aussi, partager de nouvelles idées et discuter des grands projets à long terme. Ce fut l'occasion pour les associations de se coordonner et de contribuer activement à l'animation de la commune dans les mois à venir.

Le conseil municipal du jeudi 20 février 2025 a voté les subventions. Une enveloppe de 24 650 € a été allouée aux associations soit une augmentation de 4.6% par rapport à l'année précédente.

L'opération « aide financière aux jeunes brassacois pour licence » a connu un vif succès, en augmentation par rapport à 2023 : 83 jeunes de la commune ont pu bénéficier d'un bon de 25 € pour les adhésions au sein d'associations brassacoises et/ou de 15 € pour les adhésions hors commune (sous conditions). Le montant de l'aide s'élève à 1 850 € pour cette année (1 340 € pour l'année précédente).

La commune offre la possibilité aux associations d'utiliser le kiosque le dimanche matin durant le marché. Elles doivent en faire la demande auprès des services de la mairie. L'association peut installer un stand de boissons, gâteaux…

ENVIRONNEMENT

Depuis plusieurs années notre territoire est confronté à une augmentation des décharges sauvages sur les bords de l'allier sur des terrains privés et communaux. Les services techniques de la ville ont dû intervenir pour évacuer les 165 m³ de déchets verts et 22 tonnes de déchets divers.

De plus, des fossés et également de l'enrochement ont été créés pour éviter le passage des véhicules.

Afin de préserver cet espace qui devra recevoir prochainement la voie verte, la gendarmerie et la police municipale passeront régulièrement dans cette zone.

AVANT

APRÈS

La municipalité a sollicité le lycée agro-environnemental du Breuil-sur-Couze pour deux projets :

- Un 1er projet d'aménagement de l'esplanade d'agrément rue de l'installation (arbustes vivaces et arbres) en automne
- Un 2ème projet en début 2026 pour la plantation d'une haie dans le camping.

JACQUES CARLET

Adjoint aux associations et à l'environnement.

Membres de la commission : Hervé Bouchet, Léa Carnicer, Vinciane Grand, Philippe Monier, Laëtitia Tomio, Stéphane Veysseyre.

PLANNING DES MANIFESTATIONS

Dates	Associations	Lieux	Manifestations
19/03/2025	FNACA	Monuments	Cessez-le-feu Guerre d'Algérie
21/03/2025	Yoga Club	Auditorium	Conférence Médium
22/03/2025	Les Blattes	Centre culturel	Concert
30/03/2025	Rencontres et voyages	Centre culturel	Loto
06/04/2025	Plaisir de créer	Centre culturel	Puce des couturières
09/04/2025	Médiathèque	Maison des jeunes	Atelier alimentation
12/04/2025	Boxe Thaï	Gymnase Louise Michel	Gala
19/04/2025	Judo	Centre culturel	Tournoi
21/04/2025	APE Brassac-les-Mines	Maison des Asso. Bayard	Chasse aux oeufs
26/04/2025	Mairie	Gymnase Louise Michel	Les 10 Commandements
27/04/2025	FNACA	Monuments	Journée des déportés
08/05/2025	FNACA	Monuments	Armistice Victoire 1945
16/05/2025	Médiathèque	Auditorium	Veillée sans écran
17/05/2025	APE Brassac-les-Mines	Maison des jeunes	Karaoké
17/05/2025	Amicale du personnel	Centre culturel	Salon du bien être
17/05/2025	Mairie	Place Jean Lignerat	Inauguration
17/05/2025	Agglo. Pays d'Issoire	Brassac-les-Mines	Tour cycliste API
22/05/2025	Rencontres et voyages	Centre culturel	Après-midi récréatif
24/05/2025	Gibolins	Site de Bayard	Concentration motos
29-30-31/05	Jeunes Mines de Rien	Camping	Arverne Reggae Festival
07/06/2025	CCAS	Centre culturel	Repas des ainés
14/06/2025	Brassac en Fête !	Centre culturel	
18/06/2025	FNACA	Monuments	Appel du Général de Gaulle
20/06/2025	École	Maison des Jeunes	Spectacle des écoles
21/06/2025	Les Fous du Volant	Maison des Jeunes	Assemblée générale
22/06/2022	APE Brassac-les-Mines	Site de Bayard	Kermesse, vide ta chambre
26/06/2025	Europavox	Site de Bayard	Concert
27-28/06	Mélody Ballad Enduro	Site de Bayard	Ballade motos enduro < 80
28/06/2025	Conscrits	Place de la Couarde	Fête patronnale

LÉA CARNICER

Adjointe à la Culture et Patrimoine

Membres de la commission : Jacques Carlet, Gaëlle Mahoudeaux, Marc Roux, Laëtitia Tomio, Stéphane Veysseyre.

OUVERTURE DU MUSÉE DE LA MINE

Dates et horaires d'ouverture 2025 :

- **Du 14 avril au 29 juin** : uniquement sur réservation
  3 créneaux de visites guidées possibles : 10H00, 14H30 et 16H30. Merci de vous présenter une dizaine de minutes à l'accueil du musée, avant l'heure de votre visite. Sur réservation au 04 73 54 30 88.
  À partir du samedi 14 juin, le musée sera ouvert les weekend en plus des réservations.
- **Du 30 juin au 31 août** : ouvert du mardi au dimanche
  De 10H00 à 12H00 et 14H00 à 18H00.
  3 créneaux de visites guidées possibles : 10H00, 14H30 et 16H30. Merci de vous présenter une dizaine de minutes à l'accueil du musée, avant l'heure de votre visite.
- **Du 1er sept. au 12 oct.** : uniquement sur réservation
  Sur réservation au 04 73 54 30 88 (groupe en priorité).
  3 créneaux de visites guidées possibles : 10H00, 14H30 et 16H30. Merci de vous présenter une dizaine de minutes à l'accueil du musée, avant l'heure de votre visite.
- **20 & 21 septembre** : Journée du Patrimoine
  Programme à venir.

Paiements acceptés : carte bancaire, espèces, chèques, chèques vacances.

FÊTE DE LA MINE

La ville de Brassac-Les-Mines vous convie à la 6ème édition de la Fête de La Mine, le samedi 26 juillet. La cérémonie aura lieu à 18H00 au pied du Chevalement, accompagnée d'un verre de l'amitié.

Cette année, nous pourrons compter sur **La Team Goldman pour enflammer la scène !**

Buvette et restauration sur place. Très bientôt, vous pourrez réserver votre repas guadeloupéen en mairie. On vous en dit plus prochainement.

PROJET SITE TOURISTIQUE BAYARD

L'échange de bâtiments entre l'Agglo Pays d'Issoire et la commune de Brassac-les-Mines a été acté aux conseils municipal et communautaire. Le bâtiment qui accueille la France Services a été donné à l'API en contrepartie la commune récupère le bâtiment de l'ancienne Com Com afin que celui-ci puisse accueillir le Musée Peynet.

FENÊTRE SUR L'AUVERGNE PAYS D'ISSOIRE

L'Agglo Pays d'Issoire souhaite valoriser les paysages emblématiques et représentatifs de son territoire par l'identification et la valorisation d'un réseau de points de vue. Pour cela, le projet « **Fenêtre sur Auvergne Pays d'Issoire** » a été mis en place.

La découverte de ces paysages se fait par l'intermédiaire de fenêtres, permettant d'orienter la vue de l'observateur sur des sites spécifiques et identifiés comme point de vue. Brassac-Les-Mines a candidaté au projet et a été retenue.

Cette fenêtre prendra place sur le site minier d'ici quelques mois, avec un pupitre à ses côtés permettant d'obtenir des informations sur le lieu touristique grâce à un QR code.

Une idée de son design ? Métallique pour faire un clin d'œil à notre Chevalement.

CONCERT COMÉDIE MUSICALE LES DIX COMMANDEMENTS

Après « 1789 » et « Starmania », Voice Avenue présentera « Les Dix Commandements » au Gymnase Louise Michel, le samedi 26 avril à 20H30.

15€/personne - Gratuit pour les moins de 5 ans.

Informations et billetterie à la médiathèque au 04 73 54 56 57.

LÉA CARNICER

Adjointe à la Culture et Patrimoine

Membres de la commission : Jacques Carlet, Gaëlle Mahoudeaux, Marc Roux, Laëtitia Tomio, Stéphane Veysseyre.

MÉDIATHÈQUE

BILAN 2024 DE L'AIRE DE CAMPING-CAR

	Brassac	Auvergne	Réseau
Nombre de nuits	1 566	3 188	2 819
Chiffre d'affaires	20 466 €	45 078 €	38 642 €
Taux de fréquentation	33%	24,8%	29%
Ratio financier à l'emplacement	1 574 €	1 241 €	1 428 €
Durée moyenne des séjours	1,1	1,4	1,3
Avis clients	3,6/5	4,1/5	4/5

Chiffre d'affaires TTC

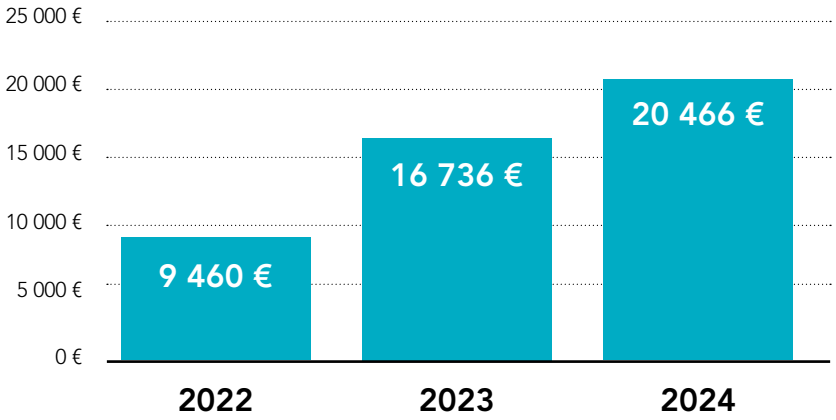

Répartition de la clientèle étrangère

- Allemagne : 15%
- Pays-Bas : 10%
- Belgique : 6%
- Royaume-Uni : 5%
- Espagne : 1%
- Italie : 0%
- Autres : 3%

CHRISTIAN RYCKEBOER

Conseiller délégué à la prévention et à la sécurité

Membres de la commission : Eddie Guinet, Françoise Cautin, Sabine Tock, Vinciane Grand, Jacques Carlet, Christian Pages.

VOISINS VIGILANTS

Depuis quelques mois, la commune a signé une convention avec Voisins Vigilants et solidaires. C'est une application mettant en relation les habitants et la commune pour lutter contre les actes malveillants, informer la population et recréer du lien social.

Ce n'est en aucun cas un outil de délation. En téléchargeant cette application sur votre téléphone, vous pourrez devenir acteur de votre propre sécurité en signalant des faits ou comportements suspect de personnes ou véhicules, en signalant des problèmes de voirie...

Vos signalements devront être précis, sans mentionner de noms. Ces informations seront vues par l'ensemble des personnes inscrites dans votre quartier ainsi qu'à la mairie et la Police Municipale et ce, à conditions d'avoir coché la case « recevoir les notifications » lors de votre inscription. Vous serez informés par votre mairie des différents travaux, problèmes sanitaires, alertes crues, festivités... Vos publications seront anonymes pour les voisins mais vous serez identifiés par la police municipale afin d'intervenir le cas échéant. Les personnes ne respectant pas les chartes de bonne conduite seront exclus par les modérateurs de l'application.

HOMMAGE À NOS POMPIERS VOLONTAIRES

Nous tenons à exprimer notre profonde gratitude et nos sincères félicitations à Jean Robert Estienne et Damien Cardoso pour leur engagement exemplaire en tant que pompiers volontaires au service des compatriotes de Mayotte. Votre dévouement, votre courage et votre esprit de solidarité sont une source d'inspiration pour nous tous. Grâce à votre engagement sans faille, vous contribuez chaque jour à la sécurité et au bien-être de la population. Merci pour votre bravoure et votre altruisme. Nous sommes fiers de vous ! Bravo et respect à vous !

ORGANISATION STATIONNEMENT PENDANT LES TRAVAUX

Pendant la phase de travaux actuellement en cours, nous sommes conscients des difficultés de circulation et de stationnement que vous rencontrez. Pour vous aider à vous stationner, nous avons identifié et fléché tous les parkings de la commune. Nous invitons nos amis commerçants à utiliser le parking Espace Lignerat situé à moins d'une minute à pied du centre-ville afin de laisser les places disponibles au square le Royal et place Peynet pour les clients. Au fur et à mesure de l'avancée des travaux, nous vous tiendrons informés des modifications de la circulation et du stationnement sur le site de la ville ainsi que sur voisins vigilants et solidaires. Afin d'éviter tout accident ou mise en danger d'autrui, vous demandons de respecter la signalisation mise en place. Des contrôles seront effectués par la gendarmerie

BRASSAC LES - MINES

Aide aux façades 2000€

MAIRIE DE BRASSAC LES MINES

51, rue Charles Souligoux
63570 Brassac les Mines

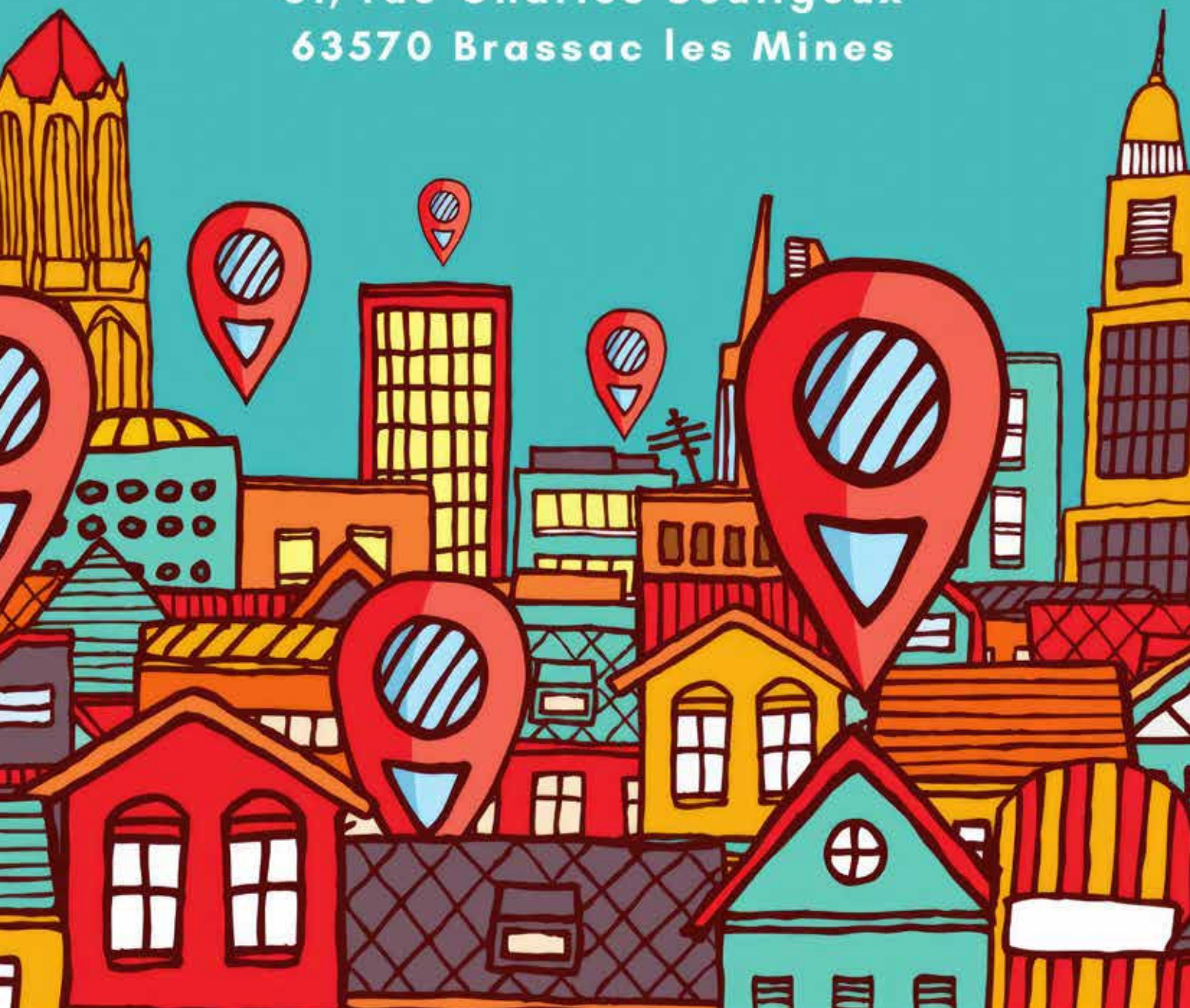

RETOUR EN IMAGES

Cérémonie des Voeux 2025

Cérémonie de naturalisation d'une habitante de Brassac-les-Mines

Soirée des U13 de USBM

AG de Rencontres et Voyages

Concours de pâtisseries à l'Ehpad Les Vallons Fleuris

Cérémonie de La Région ARA

Soirée caritative pour Les Volcanes

Visite de la sous-préfète d'Ambert à la Maison France Service

Atelier alimentation Enfants/Parents

Atelier dentelle

Ylan Martin
Champion du monde de Muay Thaï

Gala Art K Danse

Tournoi de Judo

La nuit de la lecture

Visite de Dominique Rocheteau

VOICE AVENUE

présente

LES DIX COMMANDEMENTS

SAMEDI 26 AVRIL

BRASSAC-LES-MINES - 20H30

GYMNASE LOUISE MICHEL 15€ *Gratuit pour les moins de 5 ans

Billetterie: Médiathèque de Bassac-les-Mines du Mardi au Samedi - Tel: 04 73 54 56 57

ACI

PUY-de-DÔME MON DÉPARTEMENT

BRASSAC LES - MINES

AGGLO PAYS D'ISSOIRE

VOICE Avenue

GROUPES POLITIQUES

Majorité Municipale

UNE NOUVELLE ÈRE POUR BRASSAC-LES-MINES

À un an des prochaines élections communales, nous tenons à vous remercier pour votre confiance et votre soutien tout au long de ce mandat. Il nous reste encore une année pour finaliser les projets engagés et concrétiser les actions prévues dans notre programme.

Parmi nos priorités, l'aménagement du centre-ville et la construction du gymnase avancent conformément à nos engagements.

Dans le même temps, nous travaillons avec des porteurs de projets pour la réouverture de la boucherie, de la boulangerie et du bar, des commerces essentiels à la vie locale. Pour les commerçants et artisans déjà en activité, nous espérons que les bons d'achat mis en place seront une aide financière efficace pour passer le cap et dynamiser l'économie locale.

Nous préparons également notre programme pour un deuxième mandat, avec une équipe stable, expérimentée et toujours animée par la volonté d'améliorer notre commune et votre quotidien.

Notre engagement reste le même : poursuivre le travail entrepris avec sérieux, proximité et ambition pour notre commune et ses habitants.

Ensemble, bâtissons l'avenir !

CONTINUONS ENSEMBLE À FAIRE BOUGER BRASSAC

Les travaux d'aménagement du centre bourg ont débutés. Nous déplorons le manque de sécurité autour de la zone et l'accessibilité des différents commerces concernés. Nous attendons avec impatience la réunion publique concernant l'agrandissement de l'usine GCK à Bayard et son plan de sécurisation concernant le stockage de batteries. Nous constatons une dégradation importante du chevalement du Puy Bayard, nous espérons que la municipalité envisagera rapidement de débloquer un budget afin de préserver notre patrimoine. Nous sommes ravis que la municipalité renouvelle l'exonération partielle de la taxe foncière pour les logements effectuant des travaux énergétiques importants. C'est une démarche qui va dans l'air du temps et à poursuivre, ainsi que le maintient du loyer modéré pour la distillerie de Bayard. Nous continuerons d'agir pour vous représenter et défendre au mieux vos intérêts.

BRASSAC À L'UNISSON

Pas de communication.

ÉTAT CIVIL

NAISSANCES

NARCE Esmée, Adriana, Marylène	09/10/2024
CHAUDELET Maylone, Tayron, Frédéric	13/10/2024
PRADON Eliah, Armand	23/10/2024
BALLET Serena	09/11/2024
MASSONNAT Ewen, Romain	20/11/2024
DA-CRUZ Maëlys, Lise	28/11/2024
CHEVALIER Saïane	09/12/2024
CALARD MAILHÉ Sidney, Ruby	18/01/2025
PASSEPONT Maïlann	09/02/2025
BERGER Ilyana, Claudie	18/02/2025

MARIAGES

DÉCÈS

01/10/24 ~ 20/02/25	NOM MARITAL	DATE
THOMAS Marie, Pierrette	DUFOUR	08/10/2024
ROCHE Annie, Clotilde	SABATIER	27/10/2024
KULCZAK Jacques, Aramis		31/10/2024
SENIS Marie, Marguerite, Aline	MAZUEL	01/11/2024
POLGE Michel, Adrien		01/11/2024
CHABRET François, Victorien		03/11/2024
DE NASCIMENTO Marie, Anne	GUERRA	10/11/2024
MIROIR Roger		23/11/2024
DANO Raymond, Jules, Pierre, Marie		27/11/2024
MESTRE Maurice, Louis		10/12/2024
MARCOS Mariano		11/12/2024
PORTAL Pierre, Philippe, Alexis		11/12/2024
BOEGLEN Jean-Paul		13/12/2024

01/10/24 ~ 20/02/25	NOM MARITAL	DATE
HORWAT Joseph		13/12/2024
DAUGERON André, Aimé		14/12/2024
REYNAUD Andrée, Pierrette	LIJEWSKI	14/12/2024
JOSSE Denise, Marie, France, Marguerite, Thérèse	BONNEFOND	18/12/2024
DUFOUR Claudette, Josette	VIALLARD	22/12/2024
GAUDEFROY Valérie, Juliane, Marthe		23/12/2024
PEREZ Maria, Dolorès	ORUS	27/12/2024
FROMENT Maddy, Gilda, Germaine	FLORIN	29/12/2024
VIALLON Rogert, Marie, Joseph		08/01/2025
SÉVELLEC Juliane, Jenny	GAUDEFROY	13/01/2025
CORDAT Josette, Régine, Baptistine		18/01/2025
DELPY Jeanne	COULAUD	21/01/2025
BROS Jean-Paul, Marie, François		20/02/2025

I.S.O.

Issoire Sport Organisation

17 & 18 MAI 2025

ORGANISE

le 6ème Tour cycliste de l'Agglo Pays d'Issoire

EPREUVE OUVERTE AUX :

- **Open 1-2-3 avec 2 élites maximum**
- **U19**

- **2 ÉTAPES EN LIGNE**
- **1 CHRONO INDIVIDUEL**

RENSEIGNEMENTS ET INSCRIPTIONS :

issoiresportorganisation@gmail.com

AGGLO PAYS D'ISSOIRE

PUY-de-DÔME MON DÉPARTEMENT

La Région Auvergne-Rhône-Alpes

LE FRANÇAIS · SARL MANU QUADRADO · CYCL'AVENUE · ATRIA · Groupama · Cycl'Espresso · BONY · ACO'DIS

Assemblée générale FNACA

Inauguration rue de l'Installation

Mise sous enveloppe des bons d'achats

Lycée François Rabelais à l'Elysée

INSCRIPTION AU REPAS DES AINÉS 2025

(à partir de 70 ans)

SAMEDI 07 JUIN - À 12H00
CENTRE CULTUREL

Nom et prénom : .....

Adresse : .....

Téléphone : ..... Nombre de participants : ☐ 1 ou ☐ 2 *(Cocher)*

Bulletin à retourner en mairie avant le 30 mai 2025

Directeur de la publication : Fabien Besseyre
Conception et rédaction : Fabien Besseyre, Eddie Guinet, Catherine Denaives, Hervé Bouchet, Vinciane Grand, Jacques Carlet, Léa Carnicer, Christian Ryckeboer et Phillippe Monier.
Conception Graphique : Qapture - Image de Marque
Impression : www.printoclock.com
Distribution : par nos soins
Tirage : 2 000 exemplaires

BLM63 : l'actualité de votre ville

MAIRIE
51 rue Charles Souligoux | 63570 Brassac-les-Mines
www.brassaclesmines.fr
04 73 54 30 88
04 73 54 31 67
mairiebrassacc@orange.fr